臺灣日日新報
本日四頁
發行所 臺灣日日新報社
[illegible]

近衛首相が歸京後に新體制の結成提唱か
愈々準備委員會組織

【東京四日發同盟】政府は基本國策に基く政綱政策の決定を見たので愈々懸案の新政治體制確立に乘出すこととなり過般近衛首相を中心に陸軍に在つては風見法相、安井內相並に富田書記官長又は部外に在つては有馬伯等を中心に新體制結成の時期方法に關し研究を遂げ一方政黨方面に在つては新體制研究會を中心に新體制運動が進められ[illegible]を待つて第一歩が踏出されることとならう、而してその順序は先づ近衛公が個人の資格に於て軍部、官界、政界、實業界、財界、言論、社會、文化、教化團體等各方面の代表的指導者を招き一堂に會して近衛公より自由主義、民主主義に基く既成政黨を排撃して大政を翼賛し奉り政府と合體協力して國民の政治指導の任に當り以て萬民輔翼の實を擧げることを大方針として議會中心の[illegible]でなく日本的世界觀に基く新政治體制の結成を提唱しその目標、方向、組織、順序等に關して所信を披瀝しこの會合を直に新體制準備委員會となし近衛公自ら委員長となり列席者が準備委員となつて新體制の具體化に進むこととなろう、而してこの場合列席者の顏觸れ如何が新體制の性格を決定するので極めて慎重な人選が進められるものと思はれる、斯くて準備會に於ては既成政黨派を新體制として[illegible]するか、新組織の一部に包含するか、解黨された議會勢力の取扱ひが先づ問題となり次で新組織は直に各種國民組織を包含した[illegible]汎な國民組織の形で結成されるべきか、又は國民組織と一應切離して先づ強力な政治指導體が結成されるべきかが問題とならうが議會勢力の取扱ひに就いてはこれを獨立組織とすることには各方面とも反對して居り指導部結成の際に就いては新體制研究會方面に於て議會勢力を中心に政治指導を有する外廓團體（既成黨派）の勢力を包含しこれを推進力たらしむべしとの見解を持して有馬伯のかつて主張して與亞國民組織結成に反對してゐる而して新組織は大體左の如き方向を辿るものと思はれる

一、準備會は極めて少數の革新分子を以て構成し新體制の綱領、構成を決定する

一、新體制は議會勢力を統合して一本建とする

一、新體制は先づ一應國民組織と切離して強力な政治指導體とする　從つて新體制は議會勢力並に政治性ある國體勢力を中心として構成される

一、これ等の分子が議會、文化、組織、言論等の各指導部門を擔當する

一、行政部門との連絡機關即ち行政分科委員會の如きものを設置して政府との緊密なる連絡を保持する

斯くて新體制の性格は何と云つても政治勢力強化のためにとの點に[illegible]

山下航空總監入京

【東京四日發同盟】前航空總監山下奉文中將は四日午前十時三十分[illegible]で大阪發東上したが途中天候不良のため濱松より[illegible]に乘車四日午後四時四十分東京驛着入京した

横原、田邊兩氏は監獄に拘禁さる

七月十三日同様逮捕されてゐることも判明した、何れも外國人取締令に依り逮捕されたものである

【ロンドン三日發同盟】英官憲の手に逮捕された横原、田邊兩氏につきその後判明したところによれば兩氏とも目下ブリクストン監獄に拘禁中である、因みにブリクストン監獄はテームス河南方ブリクストン・ヒルの西側に一八二〇年設立されたものである

重光、英外相會談
何等進捗を見ず

【ロンドン二日發同盟】重光駐英大使は横原、田邊兩氏檢擧事件に關し三日正午すぎ先づ岡本參事官を英國外務省に派遣しベネツト極東部長と事件經過につき懇談せしめた後午後一時ハリフアツクス外相を官邸に訪問し本省からはまだ何等訓令を受けてないが在留民保護の急迫した必要に鑑み英國政府の今回の措置に對して嚴重抗議せると共に

一、横原、田邊兩氏の釋放

一、檢擧の不擴大

を要求した、以上の申入に對しハリフアツクス外相は

一、帝國臣民日本人に關しては從來國法違反の點に關して[illegible]法違反の嫌疑で檢擧を警官にて行つたが兩國國交の大局から見て遠慮し檢擧を差控へてゐたが

一、然るに今回日本政府において[illegible]國法違反の廉に因り英國人を檢擧し英國大使からの釋放要請に對しては國內的事項に外ならず國交には何等影響がないとの態度を明示したから英國政府に於ても同一の見解に基き檢擧を斷行したに外ならない

旨を述べた、從つて右會談に於ては何等事件解決の端緒を見出し得なかつた模樣である

邦人を大量檢擧か
″日本人スパイ網″と嘯く
英紙豫報

【ロンドン三日發同盟】横原、田邊兩氏の逮捕について英官憲は依然それが日本における英人逮捕事件の報復ではない旨を強調してゐるが當地デーリー・スケツチ紙は三日の同紙上に日本人スパイ網を云々し近く英全土に亙つて日本人の大量檢擧が斷行されるだらうと報じたが右の記事が横原氏等の逮捕前に書かれたものだけに注目を惹いてゐる、警察當局左の通り全英國に亙り日本人の大規模なスパイ網の存在することが確められた結果近く國內の在留日本人大檢擧が行はれるだらう、この日本人スパイ網の活躍は茲數ケ月前から我が保安當局の探知する所となつてゐるが、それは本拠をロンドンに置きカナダ、濠洲、極東等の各地に活躍してゐるものである、尤も我が官憲は決して永年在住し誠實を以て知られた日本在留民乃至商人の如きを逮捕することはあるまい

邦人の逮捕を續行
英極東部長言明す

【ロンドン四日發同盟】岡本帝國大使館參事官は三日正午外務省に新極東部長ベネツト氏を訪問、邦人逮捕に就き説明を求めたがこれに對しベネツト部長は

一、日本側が英人問題[illegible]を國內的措置であると説明したから英國としても日本人逮捕に依り日英國交の害になるとは思はぬ

一、横原、田邊兩氏は從前から英國に對する不利を働くものとして監視中の者であつて今回の逮捕は突然の出來事では無い

一、英國の領土全般に亙り更に日本人を逮捕するやう手配中である

旨を述べた、即ち同部長は今回の英國の措置が日本に對する報復的な意圖に基いて行はれたこと、日本人逮捕に就いては從來より調査中であつたこと並びに今後共日本人の逮捕を續行する意向であることを率直に物語つたもので今回の事件に關する英國政府の意圖を明らかにしたものとして注目されてゐる

【ロンドン三日發同盟】岡本參事官は三日ベネツト極東部長を外務省に訪問、在留邦人逮捕事件につき事情を聽取したがその際ベネツト部長は英國の領土全般に亙り在留邦人を更に逮捕することになるかも知れぬと言明した

邦人畫家も逮捕

【ロンドン三日發同盟】横原、田邊兩氏逮捕事件で在留邦人が極度に憤激してゐる折柄、三日更に在留ロンドン畫家江口孝之氏が去る七月十日英國官憲に逮捕され、ペントンヴイル刑務所に收容された事が判明した、邦人畫家でロンドン在住の安居英人畫家土井健治郎氏は[illegible]刑務所に江口氏を訪問又帝國大使館岡本參事官も江口氏の釋放方につき八方手を盡したが遂に無效に終つたものである、尚この外に日本人畫家青井氏同夫人ドイツ生れなから日本國籍を有するミレーさんも

東條陸相福岡飛行場に到着

軍制改正に付協議
福岡で陸軍重要會議

【福岡四日發通信】西部軍司令部が福岡に置かれて最初の隊長會同は四日午前九時から福岡城內偕行社で開かれた、出席者は三日夕刻飛行機を衝いて空路來福の東條陸相、武藤軍務局長、上村西部軍司令官、中村朝鮮軍司令官、久留米、京城、龍山、熊本、羅南、小倉各師團長の將軍連で軍制改正に伴ふ重要事項に付き協議を遂げ正午終了、同社で午餐を共にし東條陸相は午後一時福岡飛行場から空路歸京した

中支海鷲の活躍

【〇〇四日發同盟】中支派遣海軍航空部隊は江西省中部の要衝吉安並に水陸の要衝贛江を空爆[illegible]

開拓豫算編成方針

【新京四日發同盟】日滿合同協議會は[illegible]明年度豫算編成方針を決定したので三日より各地[illegible]に入つたが明年度豫算[illegible]

重視さる佛印の回答
我方、全面的協力を要請

【ハノイ三日發同盟】去る一日に行はれた佐藤、ドクー會談に於て[illegible]交渉が依然[illegible]右の申入は佛印の全面的協力を要[illegible]のでありフランス政府の回答と今後の外交交渉は注視さるべきものがある

日本は飽くまで生存權を確保
蘭印を語る小磯大將

【東京四日發同盟】北海道、樺太方面視察旅行の途中一日午後函館から汽船にて青森に着き[illegible]上野着列車で歸京、直ちに麻布の自宅に入つた[illegible]

小磯大將の堅き信念
蘭印特派に慎重態度

【東京四日發同盟】政府は前拓相小磯國昭大將を蘭印特派大使として同地に派遣し蘭印との經濟交渉の[illegible]

(寫眞は小磯大將)

土地建物の價格抑制を攻究

【東京電話】（二十一日發）昨年九月の價格停止令から除外されてゐた土地、建物の價格抑制に關し政府當局ではこれが對策を攻究中であつたが近く土地、建物專門委員會を設置しこれに諮ることになった、對策方法として

一、地代、家賃の昭和十三年八月四日若くは九・一八の如く既往に遡ることとせず別に一定日を設けて家賃統制令の趣旨を以て基準とすること

一、右停止額以上の價格を以て賣買せんとするときは行政官廳の許可を要すること

などに落ち着く模様である

希望を抱いてアンカラ歸任
駐土獨大使談

【ベルリン二日發本社特電】現駐土獨大使パーペン氏は[illegible]

新民會會長に王會長就任
十四日推戴式

【北京四日發同盟】[illegible]

三相親任奉告

【宇治山田四日發同盟】[illegible]

東京鐵道局長に高田氏を起用

【東京三日發同盟】[illegible]

黑海とバ海連絡
新運河が完成して

【モスクワ三日發同盟】[illegible]

獨空軍の活躍

【ベルリン四日發同盟】獨軍司令部發表、

一、三日獨空軍は英佛海峽よりスコットランド西方のヘブリデイズ諸島に到る區間の海面に偵察飛行を敢行した

一、三日夜獨空軍はリヴプール郊外の石油積込港スタンロー を空襲大火災を起さしめた

一、更にウエールス南方のキヤルデー附近及びスワンジーの高射砲陣地を空爆した

一、三日夜より四日早曉にかけ英空軍は北部及び西部ドイツを空襲し來つたが損害は極少である

【ロンドン四日發同盟】英空軍省發表、三日夜間における獨空軍の活動は主としてテームス河口及びスコットランド東部並にウエールス地方に對する攻撃に集中されたが我が方には何等の損害もなかつた

米國の對日禁輸に堀內大使抗議を提出

【ワシントン三日發同盟】堀內大使は三日國務省の訓令に基き國務省にウエルズ次官を訪問[illegible]

米海軍、建設の契約
太平洋空軍前進基地

【ワシントン三日發同盟】米國政府は今や國防強化に全力を集中し[illegible]

一、アリウシヤン列島、アラスカ[illegible]

四川省內に反蔣機運が濃厚

【南京三日發同盟】[illegible]

健康は生づ胃腸から
強力殺菌整腸藥
ワカ末
[illegible]

天無口

ロンドンの在留邦人を[illegible]

人事

[illegible]

教育結婚資金保險

絶對他の追隨を許さぬ新制度

慰靈金支拂　中途死亡の場合には掛金の全部を拂戻す外利益配當金及掛金の百分の五の慰靈金をお支拂ひします

拂込免除の特約　契約者に萬一の御不幸があつた場合その後の保險料拂込を免除されます

紀元二千六百年を奉祝し美麗な記念證券を差上げます
「保險金受取實話」及加入案內御申越次第贈呈

本社・東京銀座

第一徵兵保險

臺灣支部◇臺北市京町

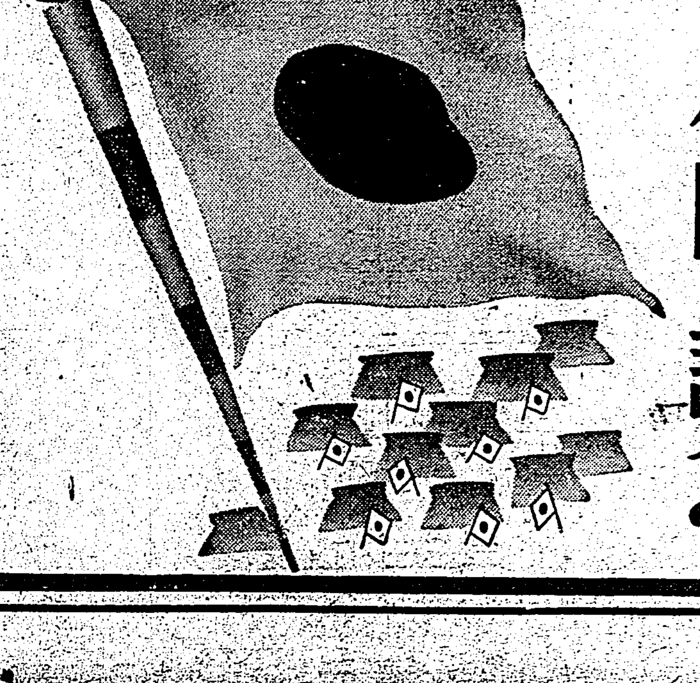

輝く皇紀保險で記念

對英攻撃は既に開始

獨國防軍當局言明す

【東京特電】(ベルリン發)獨逸の對英攻撃が何時如何なる形式で開始されるかは目下全世界關心の的となつて居るが、獨國防軍當局は三十一日記者團に對し對英攻撃は既に開始されて居ると左の如く言明した

六月二十五日より七月三十日に至る期間に獨軍の撃沈した英國船舶は

一、潛水艦に依るもの　九十三万噸

一、空襲に依るもの　三十三万噸

計　百二十六万噸

に達して居る。此の外四週間乃至二ヶ月程度の修繕を必要とする損傷を與へた船舶數は莫大な數字に上つて居る。各方面に於て對英攻撃が何時開始されるかに非常な興味を持つて居る際だが、此の數字は對英攻撃が事實上既に開始されて居ることを物語るものである

以上の言明は果して今後の獨軍の作戰方針を示唆してゐるかどうかは判明しないが

一、九月上旬に召集の豫定で本年四月頃から準備を進めて居たニユルンベルグの黨大會が最近に至り中止に決定した

一、獨政府及び國防軍筋の消息では英國への敵前上陸の可能性の少ないことを示唆してゐる

等の事實から見て獨軍は此際暫くは英本土攻略の常套作戰を採らず專ら飛行機、潛水艦に依る封鎖作戰に依り多少長期に亘る英國の屈服を待つ作戰に轉じたのではないかと見られる。而してドイツとしてはハヴァナに於ける汎米會議の結果及び日本に於けるコツクス、ロイター特派員以下の英國諜報機關逮捕事件等が英國側の不利に展開してゐるのでこの上封鎖戰を強化すれば英國内部の和平派が擡頭して屈服の止むなきに至るものと判斷し犠牲の多い上陸作戰を一時延期して先づ封鎖作戰を強化することになつたのではないかと見られてゐる。同ジョルナーレ・デイタリア紙主筆ガイダ氏は三十一日獨軍の英本土上陸作戰に就いて英國スポークスマンはその「急速に」と云ふ言葉の意味が如何様にもとれるとなしてゐるが獨軍の英本土上陸作戰に先立ち英空軍の英本土放棄は必至であると述べた

ウエイガン戰を征く獨軍(中西本社特派員撮)

近衞内閣と新政治體制 (六)

國防國家の建設と國民經濟再編成(下)

商大教授　赤松要

(承前)わが外交經濟の轉換によつて目前に如何なる事態が發生しきたるかも顧慮としても、高度國防國家の建設は今後國民に一層の犠牲を要求することとなるであらう。生産財乃至軍需資材の生産擴充は消費財生産の縮小を伴はざるを得ず從つて國民の消費節約は更に強化されねばならない

支那事變以來、國民は犠牲を覺悟しながら事實においてその節度を缺いた。その原因の一つは新事態に適應すべき新しき政治觀念が國民に浸透しなかつたことである

滅私奉公といひ、職域奉公といひ、これらは新體制の國民倫理として決してナチス・ドイツの「公益は私益に先んず」に劣るものではない。ただわが國ではそれが形式的に唱へられたきらひあるに對してドイツではナチスの綱領として早くから掲げられ、これに準據して政策が具體化されてきたとの相違がある。いま樹立しつつある新體制は國民の志向すべき具體的な政治觀念及び國民倫理としての綱領として生れねばならない。近衞公はこの大綱領を掲げて國民に訴ふべく首相官邸からのラヂオ放送も度々行はれるだらうが、願はくば、わが國を更に飛躍せしむる位の氣魄をもつて綱領を生かすべきであらう

統制經濟の原則として「公益優先」もあまりにナチス的ではあるが、現在の事態に即應する綱領であることは疑はれない。綱領の文言は少しく考へればいくらもあるであらう。要はこれを國民の膽に徹底せしめるとともに、具體的な經濟政策として實施せしめることである。戰時經濟の基準となるものは「戰時負擔の公平」に外ならぬ。自發的に國策に協力せんとするものも、若干のものが國策に不協力利得を擅にするを見るに於ては折角の精神的統制も空念佛と化するにいたるであらう。すべての政策が負擔の公平の原則に從つて行動するときに國民は一層犠牲を敢然し、國家は又公益優先に徹して統制經濟をもつて臨むことができる。理念のみあつて實際なきときは空念佛となり、實際のみあつて理念なきときは官僚的の非能率となる。經濟非常時の出現を前にして先づこの新體制の原理が打立てられ、倫理的觀念と政治的綱領との二つの側から國民に徹底せしめられねばならない

能率重點主義

新體制の原理が打立てられたとすれば、如何にして高度國防の經濟體制は可能となるか。重工業の擴充乃至軍需資材の供給は前述のごとく戰時分一層の需要を告げることであらう。從つて國防を實行せられつつある重點主義はさらに強化されねばならない。資材、勞力、資金の配分の順位は戰時國家目的よりみたる重點によつて決定せられてをり、これを用途的順位といふ。最近の所謂重點主義はさらに進んで、必要なる用途の重點においても、その中の最も優秀能率の經營に對して資材を優先的ならしめんとするものであり、これを能率的順位といふ。能率にも重點的能率と靜態的能率とがあり、共に考慮されねばならぬ

高度國防のための重工業の確立には能率重點主義が最も重大な意味である。この世界戰爭が長期に亘る場合は勿論として、若し、たとへばドイツが一擧にしてイギリスを屈服せしめ、近き將來に世界的平和が成立し、ドイツ、ソ聯、アメリカ等の提携によつて、ヴエルサイユ體制に代る世界新秩序が確立されるとき、日本も亦これに參加せざるを得ないであらう。この場合、わが重工業は前述のごとく直接國防目的より轉じて大經濟建設目的に向ひ、經濟的國防力として益々擴大せしめられねばならぬ。

しかしその時、ドイツやアメリカの重工業も亦東洋に進出しきたるであらう、わが重工業は果してこれに對抗することができるであらうか。もし、できないとすれば、この世界戰爭後に於て飛躍的に上昇したわが重工業は再びその蓄れる高所から谷底に飛び下りねばならず、その時のわが經濟界の混亂は想像にあまりある

かかる事態に至らしめない對策が今から立てられねばならぬ。それには重工業經營の飛躍的向上より外にない、わが統制經濟もこのためになされねばならない、統制的には從來の營利原則が一應否定せられて、能率原則に變更さるべきであらう

能率的集團競爭

その方策としては各經營をして職能的に統一せられた統一經營體制により、經營報告を國家の委員會に提出せしめること、委員會は嚴正にこれを監督し、勞資を誘導し、優秀なる經營には國家的に表彰し殊勲的優遇を與へ、またその從業員に對して有効的報償を與へること、利潤については統制の考慮を拂ふことを要しない。若しその經營において何らかの不正或は不法性、不合理が存する場合には、これに應じて國家は經營者を罷免することをなしうること、經營に對するかやうな國家的管理は專ら經理的統制によるのみでなく、製品の量と質に於ける競爭性の技術的標準からも付けられねばならぬ

かくのごとくして、營利原則によるのでなく能率原則による自由競爭を行はしめ、國家は科學を動員してこれを指導し、優秀なる經營は國家の表彰に浴すべく、從業員も亦その表彰に浴すべく、能率指導者として各經營の優秀なる經營者には最高の名譽が授けられるであらう。各經營が各々能率を發揮して競爭技をやつてゐることも恐くはないが、かかる能率競爭が國家的統制の下に本格的に行はれることを一歩とせねばならぬ。

……

國民生活の保證

以上述べる如く新しい政治綱……

歐洲戰下の比島は

專ら經濟的大影響

ケソン大統領語る

【マニラ二日同盟特電】ケソン大統領は三日午後ヒリッピン新聞記者團との會見に於て歐洲戰爭に依るヒリッピンの影響は軍事的なものではなく經濟的なものであると左の如く語つた

今次の歐洲戰爭に依つてヒリッピンの對歐洲貿易は全く不可能となつた、之が爲め關税收入は減少しまたヒリッピンの重要産物たる麻並にコプラの市場價値は生産コストを下囘るに至つた斯かる情勢が更に二ヶ年も持續すればヒリッピンの經濟は非常な危機に瀕するであらう、ヒリッピンが歐洲戰爭の爲め外國の侵略を受けるが如きことは到底考へられない、又傳へられるが如き第五列活動の風說は全く信を置くに當らぬ、余は米國が歐洲戰爭に參加することなきを確信するものである

獨軍の戰果顯著

英、小艦艇缺乏す

【東京特電】米國の軍事消息通ハンソン・ボールドウイン氏は卅日獨逸軍の相次ぐ英艦船擊沈の結果、英國はいまや驅逐艦不足の重大局面に立つてゐると指摘、次の如く述べた

英空軍の相次ぐ爆撃の結果、ドイツ勞働者の士氣を沮喪せしめルール地方の工業生産力を減退せしめたことは疑問の餘地がない。然し之に對する獨軍の對英海空作戰も顯著なる戰果を收めてゐる、即ち

一、英國は獨軍の攻撃によつて商船の護衛、沿岸哨戒乃至は英佛海峽英國東部沿岸に於ける海戰に消耗せる驅逐艦並びに哨戒艇快速艇の如き小型高速艦艇の重大なる不足に直面せしめられてゐる、現在英國の水雷艇隊は百七十五隻乃至二百隻からなつてゐるがそのうち百隻以上が英本土防衛に當てられてゐる模樣だが、然もその中廿五隻乃至五十隻は目下修繕乃至はオーヴァホールのため船渠中にあるものと思はれる

一、最近英國船舶の損害による損失噸數は新造增加七月初め三週間に於いて一日平均三萬乃至四萬一千噸の割合で擊沈されてゐる

一、英國の飛行機製作は爆撃並びに空襲において著しく減退し獨空軍の規則的對英連續爆擊の結果、幾多の機械的困難が生じて居り七月中のエンヂン、飛行機製作率は前月の數字を越し得ない有樣である

ユーゴー代表の獨伊訪問說否定

【ベルリン二日同盟特電】獨伊兩國のバルカン工作に關聯し兩國はユーゴースラヴィアに對しても何等かの行動に出るべく近くユーゴーの代表がベルリンを訪問するだらうとの報道が行はれてゐるがベルグラードから一日當地に達した報道は之を否定し、この種の報道は獨伊いづれからも行はれて居ないし、又伊がユーゴーに對し何等かの要求をしたとの說もあるが之も根據なきものと否定してゐる

入會者激增する

瓊崖華僑協會

盤谷に駐在員を派遣

【海口三日同盟】南支海南島出身の華僑八百萬の內海南島出身者は文昌縣の九萬人を筆頭にその數三十萬に達しバンコツクを主とし、シンガポール、香港等にあつて商業に從事して居るが、海南島への資金流入は七百萬元から二千萬元に達し……

英戰時內閣改造

【ニューヨーク二日同盟特電】ロンドン來電——チャーチル首相は航空機生產相たるビーバーブルツク卿を戰時內閣に……

青年團に竹腰の國防服

九月新學期開始　洋裁速成科　私立吉見裁縫學園

臺北市表町二ノ一〇　灣肛門病院　院長　田村

基隆　御料理　巖亭

內地おみやげ　珍品荷捌　基隆驛前　電話三六〇番　東陽物產商會　基隆支店

高燥・閑雅・媒煙・絕對ナイ　日之出土地商會　電話一一四二番

產婦人科專門　基隆市日新町三ノ一〇　藤村醫院　電話八四一番

各科診療　入院隨意　基隆市義重町一ノ一六一　中央病院　電話一一七番

外科　性病科　皮膚科　基隆市日新町三丁目六番地　梅野醫院　電一二二五番

耳鼻科　眼科　咽喉科　基隆市義重町三ノ三(運河北側通)電六八番　(入院隨意)　廣瀨醫院　廣瀨涉

耳鼻咽喉科　基隆市日新町二丁目　片田醫院　電話一三七七番

萬人必備　萬人油

萬人油主治各症　頭痛、齒痛、耳痛　咽喉カタル、氣管支炎、鼻病鼻炎　腰骨節痛、「コリ」、切傷　擦過傷、火傷、凍傷

製造元　木村製藥所

●頭痛にノーシン●

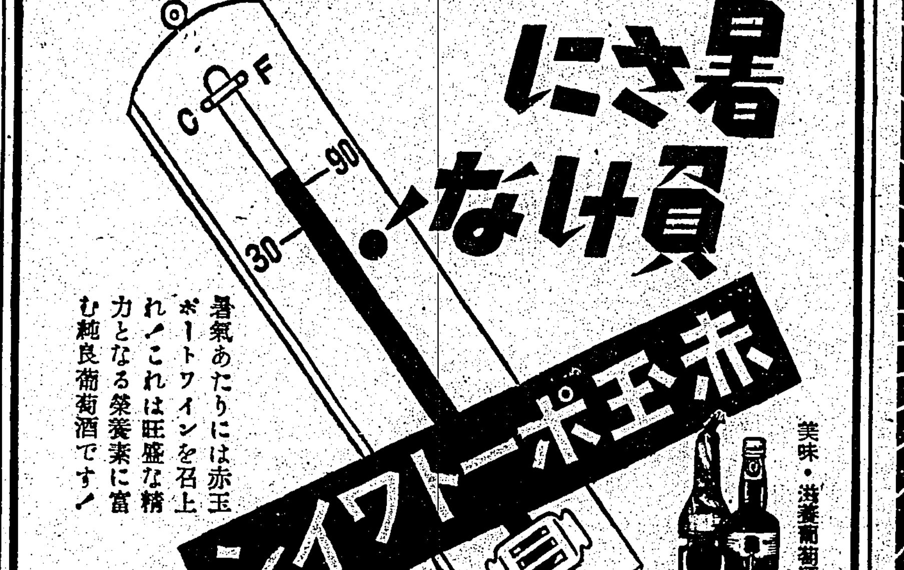

暑さに負けない!

赤玉ポートワイン

暑氣あたりには赤玉ポートワインを召上れ!これは旺盛な精力となる榮養素に富む純良葡萄酒です!

美味・滋養葡萄酒

各帝國大學病院常備藥

神經衰弱

アルゼンブルトーゼ

ブルトーゼの造血作用に並び、特に神經系諸疾患・慢性皮膚疾患・脊髓化症・萎黃病等に實用せらる

小瓶 二・三〇　大瓶 三・八〇

國民保健運動

「新體制」驅虫も町會集團で

虫下し　マクニン

口中殺菌劑

衛生口錠　カオール

口より入る病を防ぎ精神を爽快にする!

飲食の後　外出の時　人込に居る時　疲勞、倦怠の時　等には必ずカオール二、三粒をお含み下さい

本劑は口より侵入する諸種の病菌を驅逐し、胃腸を健全に、疲勞を速に恢復、精神を爽快にします。

定價と容量

本舖　東京市日本橋區　株式會社安藤井筒堂藥品部

原料香水　オリヂナル香水

普通香水に比し、三十倍の濃度を有す

本品は世界の名香三十八種の藝術的調合にして一滴一週間を保つ、原料そのまゝの香水です

香料大撒度にも拘はらず品質に絶對の責任を有す

趣味の薫り　ローズ・バイオレット　リリー・チャスミン　ヘリオトロープ

本舖　東京日本橋　株式會社安藤井筒堂

地上すれ〱に飛び　敵格納庫を覗く

乃木將軍の偽筆を賣る

高島屋サロンに於て南進臺灣大展覽會の京阪神有力者招待會

臺北春競馬　第二日の成績

大阪商船　出帆

地上すれすれに飛び 敵格納庫を覗く
竹澤准尉の愛國相撲號

【○○基地三日發同盟】陸軍大部隊の陸鷲○○機は三日午前六時赤色ルートの要衝西安飛行場を攻撃、敵の戰闘機を地上に撃墜せしめ、敵の飛行場施設に甚大な損害を與へた。この攻撃に参加した竹澤准尉機は不敵にも地上すれすれに飛び格納庫を覗き込み敵機の存在せざるを確認した、西安大飛行場を爆撃し目覺ましき戰果を擧げたが、敵機が見られなくて殘念でした、格納庫は空っぽで敵が如何に困ってゐるかを示してゐた、これで敵機も當分恐れて西安飛行場に近寄る元氣はないだらう

兩氏の留守宅では 共に無罪を確信
在留邦人は齊しく憤激

【ロンドン三日發同盟】槇原、田邊兩氏の逮捕事件に對しては在留邦人齊しく憤激してゐるが三日ロンドン北郊ブリクストンの田邊氏宅を訪問すると同氏の英人夫人ローズ・メリーさんは沈痛な面持で語る

夫にどんな嫌疑があるか存じませんが妾は自分の命を賭けても夫の無罪を斷言します、私共は行く行くはイングランドに落ついて幸福な餘生を送りたいと考へてゐたのですが總ては間違ひであると妾は信じてゐます、夫はきっと數日中に歸宅するでせう

槇原氏の宅を訪へばハウスキーパーのグランド夫人は

槇原さんが間違ったことをされたとは到底信じられません、彼程立派な人に會ったことがありません、警官が來た時槇原さんは朝食事中でしたが「何も恐しいことはない」と言ひ乍ら自ら書類を警官に示された位で捜査が終ると警官に伴はれてブリクストン警察に連行する旨を告げました槇原さんは落ついてゐてそこで私もそれを信じ乍ら食事を了へ九時のラヂオ放送を聽いて出られました、警官も同情的な面持でした、妾もがっかりしてゐます

（寫眞は田邊三井物産倫敦支店長代理とローズ・メリー夫人）

陸軍省に於て五日午前十一時から記者會見を行ひ次の如く語った、

分の時は僕に警官一名が付いてゐました、未決囚を容れるのは同房で英人は自由で新聞も讀めるさうです、午前と午後各一時間程運動の時間があり今朝の運動時間に三井物産の田邊さんと出會ったけれども互に口を利くことは禁ぜられてゐるさうです槇原さんは何の心配ないと言ってゐました

（寫眞は槇原三菱商事倫敦支店長）

未決刑務所を訪れ
三菱社員槇原氏と面會

【ロンドン三日發同盟】三菱商事ロンドン支店の江森氏は、三日弁護士と共にブリクストンの未決刑務所を訪れ拘置された槇原支店長と十五分間面會することを許されたが面會終了後江森氏は次のやうに語った

槇原さんは少し睡不足のやうだったが非常に元氣でした、面會は英語で話をすること、檢擧されたことと自身について談話しないこと面會上の話は手紙により面會中は專ら個人的な事だけを話す等の條件で一週間一回、五分間に限り許可されますが面會中は時々苦笑されてゐた

壯烈な戰死
澁谷少佐地上砲火に

【○○基地四日發同盟】陸の荒鷲澁谷民雄少佐は一日午前十一時鄂軍上空で飛行中敵の地上砲火を浴び壯烈な戰死を遂げた、澁谷少佐は山口縣玖珂郡高森町出身、陸士四十七期生、華南航空隊から華北支各地の空戰に參加した名パイロットであった

華美な袈裟や衣
眞宗高田派で率先廢止

【東京四日發同盟】佛教各派では法衣や袈裟の金襴、綸子は七・七禁令でも當用具として除外佛具とされてゐるがこの際時局を認識し品ではないにしても地上から國民に各宗派が先づ率先して金襴色衣の常用を廢止すべきだと眞宗高田派では全國の門末寺院に對しこの程本山はもとより各寺院においても一切の法要に華美に亘る法衣の着用を禁じ之を各寺院へ通達した、七・七禁令の公布以來寺院の死蔵金銀の献納運動に呼應して佛教を現代に真に生かす爲めである

には美しい服装なども多く寺院などとして黒衣に限れと熱心に唱導されてゐたが眞宗高田派が先づトップを切って英斷を下したものである

腰本監督の遺德・
野球界を賑はす報恩談

【東京四日發同盟】恩師が稀代な病を得て病院でした、後輩や門弟子達が腰本監督の遺族を救濟しようとして深かい聯想の話題が今野球界を賑はしてゐる、慶應大學野球部の黄金時代を作った名監督腰本壽氏が昭和十年四月二十七日四十二歳の若さで急逝してから既に五年、グラウンドで故人の薫陶を受けた選手達も社會人として出發し故人の非常なる球歴を偲ぶ七周忌も近づいたが故監督の遺德に依って君代未亡人が病身の長男正君と長女まり子さんを抱へて苦しい生計に不如意な事もあっては恩師に申譯がないとグラウンドで親しく薫陶を受けた井川、本郷、土井、宇野、岡田、楠見、山下實、山下好一、町田、水原、水谷、宮武等の選手が中心となり腰本家再興を目指し追悼記念野球試合を計畫したものである、深かい報恩謝恩に未亡人は感激してゐるが資金一萬圓を目標として前記選手連は我がことのやうに奔走中である

張切る臺灣代表
二日目に強豪京城と戰ふ

【東京三日發特電】東京日日主催第十四回都市對抗野球大會は四日から後樂園スタヂアムで開催されるが第二日目の五日京城と第一回戰を明後日に控へた二日高雄軍の宿舍たる本郷區本郷三丁目の布袋館に訪れて野球城戰の決意を聽く

日岡隊長、西脇監督、櫻井主將は目下不在、高橋、齋藤の兩君が記者を迎へてくれた昨年の高雄準決勝まで漕ぎつけた京城軍は相當强豪のやうですが相手がどんなチームであらうとも當って砕ける覺悟は當初から持ってゐます、だから今度京城だとて恐れはしません、京城を破ればあとは樂だと云ふ氣持ちも手傳って皆元氣一杯張切ってゐますよ、技術的な方面はその場になってみてからの事です、上京中のメンバーは十五名ですがきりの腕ですが、それだけに團結してゐますよ、また年齢から云っても平均二十四、五歳ですから若い選手チームのやうですれ、高雄出發の際の意氣を示して來るやうにと激勵されましたのでその期待に背かぬやうベストを盡して壽島選見の名を揚げたいものです

赤銅色の顔に固い決意の眼差しを輝やかせて兩君は意外の語調に答へ耳を傾けた

富士丸入港

【基隆電話】郵船富士丸は四日正午基隆港に着いた船客は貴族院議員風間八左衛門氏、本野臺北市主事、江森千代田生命臺北支店長、岩淵日糖臺北臨時所長等であった、風間氏は八月十日に見方面合同の

乃木將軍の僞筆を賣る
不屆な書家捕はる

【東京特電】（三日發）警視廳の司々谷七ノ九七六書家三輪榮次郎（六）は陸軍中將乃木希典の偽筆を作成してゐるが三日廳警視廳に捕へられ文書僞造行使の容疑で取調べられて本年三月乃木將軍の詩文「山川草木」「金州城下」等の書に「希典」の落款を巧に僞造これを軍人で公然と賣捌き居りたりとして取調べてゐるものである

バナナの價格
抑制の問題を楽じる

【大阪支社二日發航空便】東海販賣會社長緒氏はこの程來阪したが目下藤工省で價格されつつあるバナナ價格抑制に付き左の如く語る

相應技術、本山青果社長も四日中に上京する豫定である、どの程度に抑制價格がきまるか不明であるが高地に於ける物價を十分考慮して貰ひ不當抑制の無いやう需要の人に話しをし度いと思ふ

引續きやるのでやって來た、今後は自治も見て行きたいと思ふ十三日に歸京する

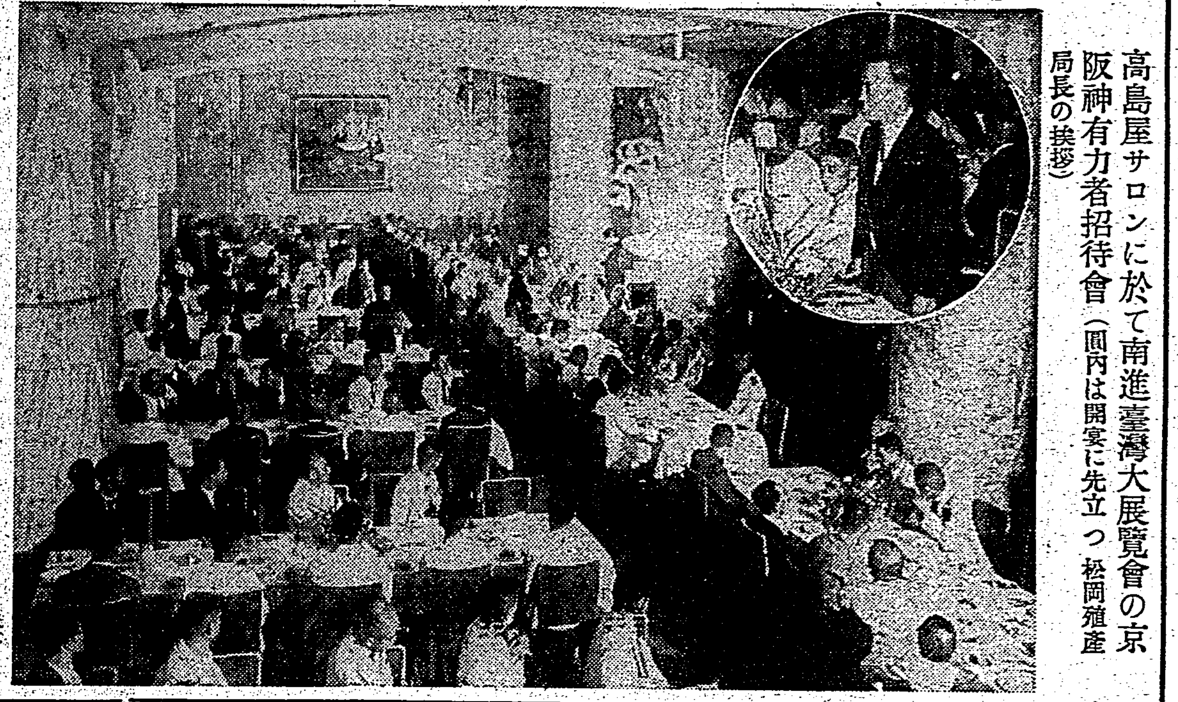

高島屋サロンに於て南進臺灣大展覧會の京阪神有力者招待會（圓内は開宴に先立つ松岡殖産局長の挨拶）

自動操縱機の登場
長距離飛行に最も效果的

【東京特電】日本航空輸送會社では過般來から操縱士に代って飛行機を自動的に操縱する装置オート・パイロットの實用化につき研究中であるが之が試驗として三日羽田飛行場のオート・パイロットをダグラス2型機に取附け午後一時半同飛行場で試驗飛行を行ったがその成績非常に良好であったので同機の登場に陸軍佐が加はった、オート・パイロットは目的操縱士を一定すれば飛行機は自動的に機械が操縱桿の平衡を保ちどんな悪天候でも僅か一文字に突進しその間操縱士は唯オート・パイロットを監視して居ればよく自ら操縱する必要がないので操縦を助ける一方正直な操縱は操縱士のやうに錯覺を起す事がないので計路を誤るやうな危險を防止し得ると云ふ重要なものである從って同機の一番效を力揮するのは長距離飛行の場合で其の飛行の如きに取附ければ最も效果的であると云はれてゐる

佛印に派遣

【東京四日發同盟】佛印に於ける援蔣物資輸送禁止狀況監視のため去る六月末現地に派遣された派遣團長根本純一中佐は去る七月七日南支方面に於て壯烈な戰死を遂げた旨四日大本營陸軍報道部より公表された

大本營陸軍報道部四日午後四時公表―曩に佛印國境方面に派遣されたる大本營陸軍部參謀根本中佐根本純一氏は去る七月七日南支方面に於て壯烈なる戰死を遂げたり同日大佐に進級正五位に敍せらる

重要任務に從事中 壯烈な戰死を遂ぐ
海軍側委員根木純一中佐

根木大佐の略歴

【東京四日發同盟】根本純一大佐は新潟縣佐渡郡深根村出身大正十一年陸軍兵學校を卒業昭和六年十一月大學校甲種學生となり同八年少佐に任せられ同十一年七月に參謀本部歐米課勤務同年八月上海派遣軍參謀として海上實戰に從つたのを初め陸軍參謀本部參謀として上海派遣軍參謀として北支作戰、南昌、荊州、襄陽、宜昌等の占領に參加作戰に參畫し特に武漢攻略作戰に參畫した殊勲を立てたる二男子を殘して十三年大本營參謀となり二度に亘り英佛の中國の南部の作戰に從事し現在本務を留守宅には夫人二葉さん（三）長男誠（七）君がある

青年團の清掃奉仕
日曜の早朝模範的作業

臺北市各地區では年齒の下水溝清掃勤勞奉仕作業は愈々四日の日曜から開始、先づ早朝午前六時から作業にかかり爽かな朝の空氣を一ぱい吸込んで各町區長指揮の下に各々汗と汗とを以て理想鄕を建設せんとの決意を漲らせ早いところで七時過ぎ遅いところで八時半夫々作業を終了散會した、四日は榮町、府前町、佐久間町、太平町四丁目、建成町の五區別で各地區本部の團員はラッパを合圖に午前五時半各地區所定の場所に集合し、六時から作業にかかり爽かな朝の空氣を一ぱい吸込んで各町區長指揮の下に各々汗と汗とを以て理想鄕を建設せんとの決意を漲らせて作業をはじめ竹箒やシャベルをもって昨今の豪雨で泥にうづまった下水溝や道路の清掃作業に黙々として從事した

青年團の下水清掃作業 上榮町にて 下圓府町にて（共に四日朝）

歸省の學生達よ 自肅自戒を忘れたか？

【基隆電話】學校の夏季休暇が始まると、とたんに内臺定期船が繁昌する、出る船入る船どれもこれも學生がこぼれるやうに乗込んでゐてまことに賑やかな事である、が、彼等の中にも時局を辨へぬ者があって、時局方面の非難の的になってゐる者がある、最も時局を認識し自肅自戒の實踐を理解してゐる筈の上級學生で大型取りで一等に乘り込んでゐる者が一船毎に五六人もある狀態である、中には學生が一等で教授が三等に乗ってゐたりしておかしな現象を呈する場合などもあり、こんな信念の學生では 我のすねもそかし 骨と皮になって行くだらうと、いらぬおせっかいもしたくなるが、それよりも何事も自肅自戒の一念張りで、全國民がつらいスクラムを組んで東亞建設に邁進しようとする秋、時局認識と自肅を忘れ果てた學生の好例として各方面の非難が相當喧しい、又聞く所で、本島人學生で國に角帽をいただきながら平氣で本島語でペチャクチャはちとどうかと思ふ、國民化の協和でなければならぬ時の彼らがまたこんな状態ではと、基隆埠頭の人々は嘆じてゐる

胸の病氣を苦にして縊死

【基隆電話】市內明治町三ノ五七浪猶白（三）は三日午後十一時四十分頃自宅で縊死した、原因は胸の病氣を苦に自殺したらしい

水産日本に又凱歌
車蝦の養殖成功
先進米佛より一足先に

【福岡四日發同盟】世界的に重要視されてゐる車蝦の人工養殖に山口縣吉敷郡秋穗町の日比原研究所の一技師が成功、水産日本の氣を吐いてゐる、車蝦は國内でも相當漁獲されるが年額二千萬匹に上る漁獲の爲め吐け切れず脂らす、アメリカからも輸入を仰いでゐたが事變以來輸入禁止となりそこで着目した同研究所技師藤永元作氏（三）は昭和九年來の車蝦の養殖研究から一轉して昨年末から十萬五千尾の養殖を始め現在研究中の車蝦で來年五月に至り人工養殖の最大難關たる孵化後二週間のピンチ時期を見事突破し成功曙光の難點が採され多年の研究が實を結んだ、目下ピンチ期を越したもの一萬尾あり年内にはこれが十萬尾となる豫定でこの十月からどしく市場に出されてゐる事になってゐる、車蝦の人工養殖に米、佛では十年も前から研究してゐるがどうしてもピンチ期が突破されず依然研究するので失敗に帰したもので藤永技師は一年間一千萬匹位の養殖は容易であると言ってゐる

佐久間總督追悼法會
四日了覺寺に盛大に催さる

故佐久間總督第二十六回追悼法會は四日午前九時から市内西門町了覺寺に於て執行、小林總督、齋藤總務長官、戸水交通局長、今川臺北州知事、木原臺北市尹、酒井憲兵隊長他多數の參列あり嚴かに法要が營まれ引續き追悼講話では森岡總務長官、尾崎秀眞氏、石坂荘作氏等の諸氏により懇談會もあって午後五時盛大裡に終了した

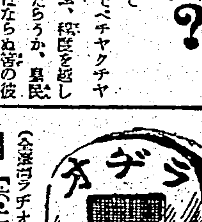

（全島ラヂオ番組の五日）

朝

【六・二〇】ラジオ體操の會（第一日）
【六・三〇】朝の挨拶・君が代齊唱（一同唱歌）…近衛文麿首相…陸軍大將…秋山公…
（三）…本林道四郎
【七・〇一】物語　支那近代史（東京）
【七・二〇】朝の音樂（レコード）ピアノ獨奏…三頭立の橇・W・Rのポルカ…セルゲ・デフマーノフ
【七・三〇】中世東洋（四）（經濟）臺北帝國大學講師秋永肇
【八・〇〇】ニュース
【九・四五】理科の話（臺北）…瀧田羊蔵
【一〇・一五】家庭料理獻立（臺北）…二高女國田桐子案（家庭のこと）臺南第一高等女學校中村宗
【一一・〇〇】國民學校教師講座
【一一・三〇】臨時時報ニュース
【一一・五九】正午の時報（東京）

晝

【〇・〇五】和洋合奏（東京）…日本の朝の歌（日）…（ロ）波の戯れ（ハ）怒濤…東洋管絃樂團、指揮平山樂譜
【〇・二〇】ニュース
【一・〇〇】ラヂオ體操
【一・三〇】朗讀・童謡物語（二）（東京）…和田アナウンサー
【三・三〇】講演…家族の爲めの保健講話（東京）…暮れの家を訪ねて…長谷川時雨
【四・〇〇】國語ニュース
【五・三〇】ニュース
【五・五五】コドモのニュース（臺北）…旭小五年宮根義治
【六・〇〇】ラヂオ・スケッチ（東京）夏の夜（伊馬鵜平作）…千石規子他
【六・二〇】子供の新聞（東京）
【六・二五】バルカンの新體制…法學博士三枝茂智

夜

【六・四五】夕方の音樂（レコード）獨唱曲集…ドロレス…レーヌとミノン・ヴァアラン
【六・五五】カレント・トピックス（東京）
【七・〇〇】子供の時間 童話兵隊さんと月（臺北）…高田宏代子
【七・二〇】ニュース
【七・三〇】國民歌謠（東京）
【七・四〇】連續講談（東京）…狩野探三郎（第一夜）…大島伯鶴
【八・二〇】府縣めぐり（名古屋）…岐阜縣の卷
【九・〇〇】時局講話（東京）安部の經濟建設は如何にして達成し得るか…經濟學博士木村増太郎
【九・三〇】演奏放送（四）（臺北）
【九・四〇】時報（東京）
【九・四一】ニュース解説（臺北）

參觀者は連日 十五萬人に達す
大阪で開催中の臺灣展

【大阪支社二日發航空便】高島屋で開催中の臺灣大博覧會は南進臺灣の眞の姿を示しつゝ政府の國策と相俟って非常な人氣を集め連日參觀者は十五萬人に達する盛況を呈してゐる、殊に臺灣の物産、國防、文化、産業、交通などと共に總督府會の各方面に分けられた臺灣の眞の姿を紹介され參觀者は臺灣の理解を深めてゐるのである、その他臺灣の實況を認識して感心を寄せてゐる、ライオンの檻（松月座ひ）に近づき階段下の待合口から在庄を訪ね

ライオンに引裂かれた少年
基隆のサーカスで

【基隆電話】サーカス見物中の無邪氣な少年が獅子の檻に近づき大怪我をした話――一日午後三時半頃基隆市仙洞町基隆驛前第一東新町廣場で興行中の木下サーカス團を見物してゐた市内日新町の少年が獅子の檻に手を差し出した處…

市民ハイクの賑はひ
三百五十名が參加して淡水へ

國民心身鍛錬運動の趣旨に沿った市民ハイクは臺北市役所主催、臺北州山岳會後援で四日午前八時四十分臺北驛に參加者三百五十名が集合し上行はれた、參加ハイカーは元氣一杯に淡水に向ひラヂオ體操、西瓜取りその他の競技を賑かに行ひ一同は午後四時自由解散をしたが近來にない盛況なハイクであった

埠頭倍組新役員

【北斗電話】臺中州北斗郡埠頭信用組合では役員改選の結果、理事長宋振、監事…主事…劉院槙、蔡添明、陳敦秀…

臺北春競馬
第二日の成績

臺北春季競馬第二日は四日午前九時から川端競馬場で擧行三萬餘の觀衆を集めて盛況裡に行はれたが第一日の成績は次の如し

△第一回呼馬甲班千八百米（九頭立）1スピービー（歐）2ヒメキンコウ（柴）3オホクスミ…
△第二回速歩三千八百米…1ミスチャンピオン…
△第三回…
△第四回呼馬丙班千八百米（九頭立）1イチブリ（黒松）2分一秒…

大日本書道展
臺灣關係入選者

【東京特信】文部省後援第四回大日本書道院展は八月三十一日から八月四日にわたり上野公園府美術館で開催中であるが、臺灣關係の入選者左の如し

一般部入選者　神山尚谷、佐藤玉山、國田益舟、朝倉龍、劉介甫、陳有義、周元、東郷昭、楊盛如山、林國俊、中等部入選者　松本久子、黄來彬、劉滿泉、臺北高女…

臺北春季競馬
第三日の番組

臺北春季競馬第三日は五日午前十時から川端競馬場の第一競馬場から開催されるがその番組は次の通りである

一、騎乘速歩三、六〇〇米（十頭）…
二、抽籤古馬一、六〇〇米（一四頭）…
三、抽籤新馬一、六〇〇米（五頭）…
四、呼馬丙班一、六〇〇（二頭）…

航空國防の座談
會本日休載

定期航空

△内臺定期航空（下り）…

けふの天氣

△臺北地方　南東の和風晴後雲量稍多
△昨日の氣温　最高 三〇・九度（午後五時）最低 二三・五度（午前五時）

明るい名刺 精美堂

水性・油性 カセインガンマー 臺北市 任倉俊郎商店

辰馬汽船 基隆出帆
大阪商船 基隆出帆
日本郵船 基隆出帆
東亞海運 基隆出帆
大連汽船 基隆出帆

弊店調理場模様替への爲先般より休業致して居りましたが愈々本日より營業致すことになりました故何卒御引立の程お願ひ申上ます。新築食堂の開業は追て御通知申上ます。
各位様　臺北　江戸長

御挨拶
拝啓　各位益々御隆昌奉賀候陳者私儀株式會社高進商會に勤續三十有餘年此間公私共格別の御懇情を賜はり御厚情に難有感謝罷在候然るに今般都合により圓滿退社し肩書の場所に於て新に營業を開始することと相成候間今後共不相變御引立の程御願申上度實は親しく拜趨御挨拶申上べき筈に候得共不取敢紙上御挨拶申上候右御願旁々御挨拶申上度如此に御座候
敬具
昭和十五年八月三日
營業種目　機械工具其他材料　建築金物類
臺北市大和町四丁目十番地　宇賀村機材商行　電話 六九六番
宇賀村宙二
同　治壽
同　忠

日活全プロ封切娯樂週間
日活京都の異色篇　黄昏鴨
日活多摩川の放つ女性映畫の巨篇！　女性の罠
姫君行状記
本日封切　大世界

名産・老田寮茶 株式組織にして飛躍

【苗栗電話】從來臺北市場に依存してゐた苗栗郡頭屋庄の所謂老田寮茶は既に消費者は勿論業界にても烏龍茶、包種茶、紅茶等の原茶として好評を博した、然るに今迄は組織なく提供甚だしく郡として又は同庄として産業上技術の指導と品質の向上、販路の擴張並統制を圖るべく郡當局指導の下に同庄の生産者を株主とする資本金十五萬圓、(一株五十圓)二千四百株込の六万圓の老田寮茶株式會社創立に先般來夫々準備中、愈々來る十一日に創立總會を開催する運びとなつた同會社成立の曉には同郡の重要産業として一大光明を與へるであらうと期待されてゐる

石川部長苗栗視察

【苗栗電話】石川經濟部長は三日午前九時十二分着苗、直ちに苗栗郡役所に於て同郡長の事務報告を聽取した

漁組講習會

臺中州では五日より十六日迄十二日間州下各漁業組合役職員並に漁業組合員を集め第四回漁業組合講習會を開くが講習科目は漁業組合法規、漁業組合實務、漁業法、水産法で講師は州水産係員であると

以上の者は一人に付月二圓分宛、以下は〇・三斤となり加工業者には實績に依り割當てることになつた

暴利座談會

【新竹電話】新竹州新竹郡經濟警察では過般一部改正を見た暴利行爲取締規則の徹底を期し一般商人に改正の趣旨を徹底せしめる爲め去月郡下各街庄を單位に改正規則につき夫々座談會を開催したが郡經濟警察では更に不正商人の根絶を期すべく全郡下に亘り正札を附けさせたが中には誤る密賣の摘發に努め不正商人が跡を絶たぬので今回の改正規則に依り徹底的に之が是正をなす爲係官・公・新竹の五個所で説明會を開くことになつた

“不作に落膽するな” 佃人を激勵 小作料も三割減免

【竹東電話】新竹州竹東郡竹東街二重埔林春秀氏は嘗て地方公益の爲めに盡瘁して來たが本年度一期作天候不順の爲め發育不良及稻熱病發生等に因り收穫は平年より約三割減收したので小作人七十五名を自宅に招致して一期作の不作は災害に依るものであつて人爲的に非ず決して悲觀せざる樣今後一層農耕に努力せよと激勵した後本年の小作料を約三割見當減額する旨小作人に申渡したので一般小作人は同人の思ひやりに痛く感激した

かにする爲八月三日午後一時より郡警察課に於て改正暴利行爲取締規則に關し郡警察課長より大谷郡經濟警察主任以下郡下各派出所員及各業組合長等列席の下に先づ大谷經濟主任より價格表示方法につき説明、終つて同規則につき座談、終つて商業組合員より商品價格につき説明を聽取し午後四時半散會した

南投で改姓名

臺中州南投郡南投信用組合長・街協議會員林濟氏は嘗て街助役の要職を勤め信用組合長を兼任してゐたが、家族は國語を常用し皇民化運動には率先身を以て範を示し各種社會事業に盡瘁してゐる篤志家であるが、今般內地式姓名「木正彦」と家族も夫々內地名を附し去る一日許可を得た

苗栗と砂糖配給

砂糖切符制に依る新竹州苗栗郡下の元賣人並小賣人の人選は略決定を見、夫々其筋へ內申中であるが豫定人員は元賣一、小賣約一三〇名の由、配給基準は生產賦課五百

珠算講習會 臺南、嘉義兩地で

【臺南電話】臺南商業組合聯合會主催で珠算講習會が臺南、嘉義兩地で開かれる、臺南を中心とする一市四郡市組合役職員講習會は五日より臺南商業學校講堂で開かれ九日終了する、講師は同校の久保教諭、嘉義を中心とする一市六郡下市組合役職員の講習會は六日より十日まで嘉義商業學校で開かれる講師は同校の小川教諭

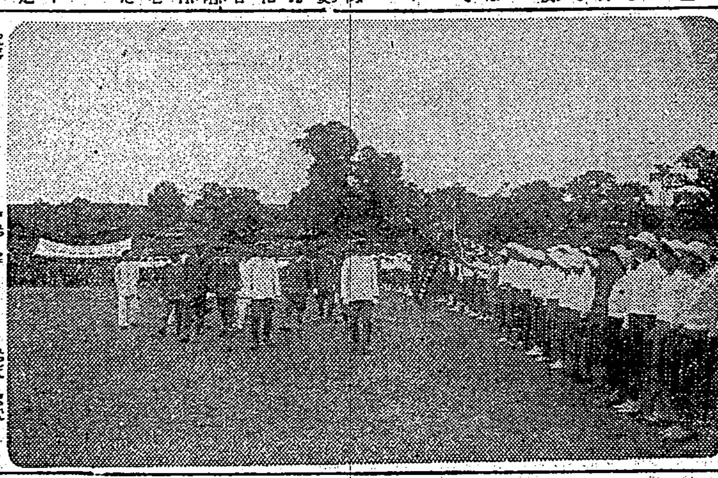

閣下の下に昭和十五年度の査閲を執行、午前中は閲兵、分列式を行ひ午後査閲を行ひ、ラヂオ體操、分列式を行ひ午後常識試問等あり盛況であつた【寫眞は査閲】

◇…南投青年團査閲…◇

臺中州南投郡聯合青年團では去る三日午前九時より南投公學校に於て州內務部長の

臺中は住宅難 先づ實情調査を依頼

臺中市では市內に於ける住宅拂底の現況に鑑み之が緩和策として市營住宅建設の要を痛感して種々具體策を練つてゐるが差當り各官衙長、州市各課長、各學校長、區長會社銀行代表者、信用組合長、商工會議所等に對し住宅不足調査方の依頼をなすべく二日夫々通牒を發したが住宅難に喘ぐ折柄中流階級の市營住宅の急速な實現を要望されてゐる

教員心得講習

新竹州苗栗郡では郡下教員心得の素質向上を圖る爲め六日より十二日迄一週間の期限を以て郡下教員心得六十名に對し一公に於て話方教授、新算術取扱並課外として修養講話等あり、講師は左の諸氏である

△話方(仲田新竹家政女學校長)△新算に關する取扱(長谷川新竹師範附屬公學校訓導)△課外講話(千葉州視學官)

しいが見張郡守に一蹴されたらしい、河野氏は大湖郡から轉出して以來七八ケ年になるがどうも同僚と折り合ひが惡く今回の轉出で自他ともに心氣一轉だと喜ばれてゐる

主任、長田經濟統制主任並に關係係員等臨席の下に郡下の各商業組合長の出席を求め、業態別に組合組織授の下打合と雜貨商組合聯合創立總會開催に關する打合を行つた

武道戰延期

新竹州南部三郡武道聯盟戰は五日實施する筈のところ都合に依り八月十日に延期した

轉出して朗化 河野中壢屬桃園へ

新竹州中壢郡役所庶務主任河野裕氏は今回州下の郡役異動で州へ榮轉すると噂されてゐたが發表の結果桃園郡へ轉出したので非常に落膽したらしい、そして後任庶務主任中林兒老氏について種々策動したら

村上公同窓會

臺中市村上公學校では來る四日午前九時より同校講堂に於て同窓會を開催した

苗栗業態別組結成か

新竹州苗栗郡では一日郡役所樓上にて水時部守、松田庶務課長、蔡經濟行政統制係所の強化を圖るべく

產組を擴充 中壢郡下で倍加運動

【中壢電話】中壢郡では郡下產業組合員倍加運動擴充の打合會を三日午前九時半より郡守公室に於て州より下茂產業主事、島居州屬、藤田郡守、高一庶工主任、郡下街庄長、產業組合長等出席の下に開催したが來る十三日より十九日迄一週間郡下一齊に組合員倍加運動をすることに決し正午散會した

中川教諭結婚

【斗六電話】斗六街協議會員中川雅夫氏の四男臺北第二師範學校教諭中川秀夫氏は今回同師範學校教諭內藤喜啓氏長女幸子さんと婚約整ひ三日斗六神社大前に於て結婚式を擧行した

斗六十保保正

【斗六電話】斗六街直轄第十保保正に今回林右師氏が任命された、氏は現に斗六街協議員の公職に在り印々の老練家で保正として適任者である

泥醉運轉手 電柱を折つて眞闇

去る二日午後八時頃高雄州トラック會社の自動車を泥醉した某運轉手が操縱、枋寮料理屋前に差かかつた際前方の高壓線電柱に衝突、電柱は中央より二つに折れそれが爲め枋寮方面は一時停電の止むなきに至つた、一方電燈には不思議に同等の損傷なく後部に於て運轉中の車が突込んでストップした、同右原因を探究すれば高雄州トラック會社は統制會社の爲め近來殊に運賃が高いのみならず運轉手には惡されぬらしく荷主の要請を受け泥醉しながら自動車を運轉してゐたもので實に危險千萬なものである

音樂舞踊の講習

新竹州苗栗郡教育會では八月二十二日同二十三日の二日間熊本縣甲佐高女の教諭小野健三氏を迎へて苗栗、竹南兩郡下の女教員に音樂舞踊等を講習する

彰化銀行異動

彰化銀行では三日附次の通り異動發令があつた

本店營記　松茂良興賀

命本店計算課次長

本店營記　吳國　得壽

命本店庶務課次長

人事

△高原翔長　四日朝臺北出府(花蓮港電話)

△白仁登一氏(新任新竹州務部長)四日市內各方面に挨拶廻りをなし五日臺中に勤務先の上り赴任した家族同伴赴任の豫定(臺中電話)

△國弘政一氏(新任新竹州勞務課長)同上(臺中電話)

地方色　斗六

斗六郡武德殿の武德會館の建設等に前郡守時代に共の計畫があつたが其後いつの間にか消えてしまうた△一旦計畫した事は假へ郡守や課長が變つても其の事業をそのまま繼續させていく見地より警察課長に今回其の計畫を設立し前郡守高橋氏を委員長に推戴保甲役員會議成式を擧行した▲これで永年の懸案であつた二大事業の工事も近々着手することになつた▲斗六郡古坑庄長大塚正君は來る九月末日で任期滿了となり再任説も相當根據あるらしいが一説現在の佐藤助役が昇格する説もかなり高い或は郡內街庄長の轉任説も傳へられてゐる▲小笠原新消防組長は同組の強化策を提げて先づ組員の充實、器具の整備、內容の刷新を斷行して一路明朗化を目ざして居る、街民の信望を一身に集める小笠原組長の責任は重且つ大である、願はくは街民の期待に副ふよう努力を望む

一粒肝油ハリバ 樂隊宣傳

今や肝油製劑として臺灣第一の實行を示して居る一〇肝油ハリバ本舖では八月一日臺北市を振り出しに樂隊宣傳を開始、全島主要都市を約一箇月に亙つて巡回する由

三行案内 …… 嵩なかだち

求職一件一回　壹圓貳拾錢　其他一回　壹圓七拾錢　匿名倍額

生徒募集 ……(詳細規則書三錢を要す)臺北市大和町二ノ二　十木測量技術員養成所

求ボイラー運轉工・タービン運轉工(履歷書送付あれ)臺南市……株式會社

女子事務員・ボーイ(內地人)……臺北市榮町　ヒカル食堂本店

女子タイピスト採用(高女卒、經驗者)……臺北市太平町……株式會社……

看護婦見習生・看護婦(及女中一名)(經驗者)面談の上採用　臺北市……大隈病院

炊事婦(及女中一名)…臺北市兒玉町　大隈病院

女子事務員採用……南邦建築組合

京染のせ京染(御染物)……

電話商品券高價買入……正和電話店

電話格安賣物あり　共信社　電七七六四

土地建物(管理並賣買仲介)大倉土木商事　電六〇一九

電話債券(買入並賣却)大倉土木商事　電六〇一九

マツダ 眞空管

大人も子供も 鼻病

手輕に出來る→ピノサン療法

無代進呈

先づ説明書を御覽下さい
鼻病で困つてる方は一日も早く正しい治療法をお知りにならねばいけません。ピノサン療法の効果は何かと云ふことをくはしく書いた説明書を御申込次第無代で差上げます。

忙しい方にも手間暇いらずに出來るので喜ばれる是又一風變つた自宅療法

ピノサン使用中の婦人

小學生がピノサン實驗中の處です

凡そ鼻の惡い位人生を暗くするものはない。殘念ながら日本には鼻病患者が實に多い

鼻と腦とは密接な關係があるので鼻病を惡化さすと頭を塞ナシにし、記憶力や判斷力迄減退させる

手遅れとならぬ内に病氣の御手當を!

鼻病は輕いと思ふてゐても毎日頭重頭痛を感じたり鼻が詰る惡臭のある鼻汁が出る物の香がわからぬ根氣なく倦怠を感ゆると云ふ樣な症状であればもう立派な相當重い惡性鼻病になつてゐます。鼻腔内は構造複雜でいかがはしい素人療法では中々思ふ様に治療効果を得られないものである事は鼻病でお悩みの方はよく御存知のはずですが手間時間の關係で徹底的の手當をなさらず惡化させて居る方も澤山ある次第ですが本家發表のピノサン療法は大人も子供も手輕に出來、鼻腔内奥まつた部分まで藥のキヤメを現はし、鼻病恢復が早くしかも副作用の心配がないので實驗者から好評を得てゐる家庭療法であります。

子供時代の鼻病に注意せよ 惡化すると腦まで侵す

少年時代の腦は非常に敏感で頭を良くするのも惡くするのも僅の注意で大變の相違があります。鼻病は腦神經を麻痺させ、色々の故障を頭に起すものであります。大いに將來ある少年時代の方々が、かたく鼻病位なことと無關心である事は大禁物です。是非とも鼻を健康にして腦に及ぼす惡影響を防いで下さい。

今や寒さで病源菌は盛んに活動を始め一時潜伏してゐた鼻病が再發段々惡化して反覆しのつかね慢性鼻病になる事も少なくなく鼻と耳と腦とは薄い膜を以て隔り合つてゐますから鼻病に罹ると頭重頭痛不眠に惱み鼻詰り鼻聲さては惡臭を放つ膿汁が鼻腔内奥深く蓄るなど手當が惡いと中耳炎など併發する事が少くありません。この恐ろしい病魔撲滅をどなたも注意すべきだと思ひます。

ピノサンの特徴

一、ピノサンは內服藥や洗滌藥とも違ひ一種變つた粉藥であつてその粉藥を鼻より入れてきくのです。

二、洗滌藥液の様に一日何回も用藥せねばならぬ面倒くさいものとは大いにちがひ大人でも一日一回づゝの用藥でよいので實に簡單です。

三、ピノサンは惡い局所に直接作用をする家庭治療藥で特に新案特許の吸藥器を無代添付して藥効の速からしめ患部如何なる場所でも思ひのまゝ治療が出來ます

四、ピノサンは連續して使つても惡い副作用を起さず又體質により危險の生ずるおそれなどありません。

ピノサン藥價　十日分一圓、三十日分五圓、六十日分九圓(各薬店藥房發賣・無代添付)

總本家　合資會社　小判屋
東京市淺草區藏前三丁目うまや橋際
電話淺草三三五二番　振替東京二〇二一番
大阪出張所　大阪市東區南久寶寺町一丁目
振替大阪一八〇三九番

代理店　小林大藥房、高橋盛大堂、田平商會

其ノ他各地有名藥店

猛暑を克服す

涼味滿點!
元氣百倍!
仁丹だけが知る
この清涼・爽快な氣分
疲勞は消散して潑剌たる生氣は甦へり
猛暑に抗しうる力が自然に湧いて來ます
更に胃腸を強化するのみか
口中殺菌と毒けしの力は
病源を消滅させるので
惡疫の豫防には
是非!仁丹の
御常用が必要!

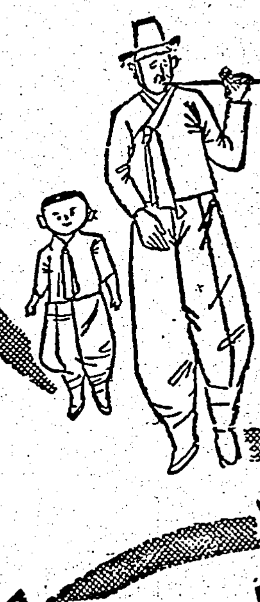

「する」涼しい…
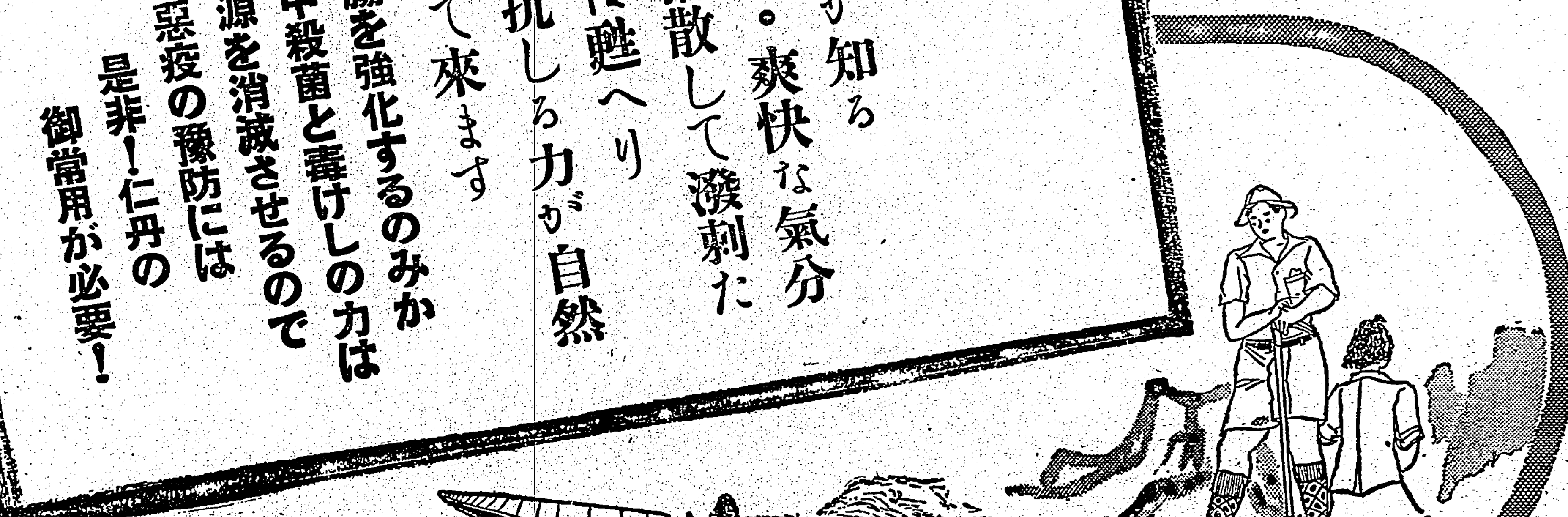
仁丹